

Le 30. 11. 1892 Mullendorff s'était associé avec l'industriel X. de *Saint-Hubert**) pour la construction de deux maisons jumelles sur un terrain sis Boulevard Joseph II et appartenant au second dénommé. L'une des maisons, qui fut vendue en 1894 au conseiller à la Cour J. *Rothermel*, appartient aujourd'hui à son petit-fils, le major G. *Schommer*. L'autre fut acquise après la mort de Mullendorff par A. *Schmitt*, représentant de la Maison Carl Spaeter, non sans bien des difficultés que l'ancien associé de Charles Mullendorff sut aplanir en vrai gentleman ; elle est aujourd'hui la propriété de M. H. *Salomon*.

Parmi les projets de Mullendorff nous retenons celui d'installer la Société des Arquebusiers au Fort Thungen.

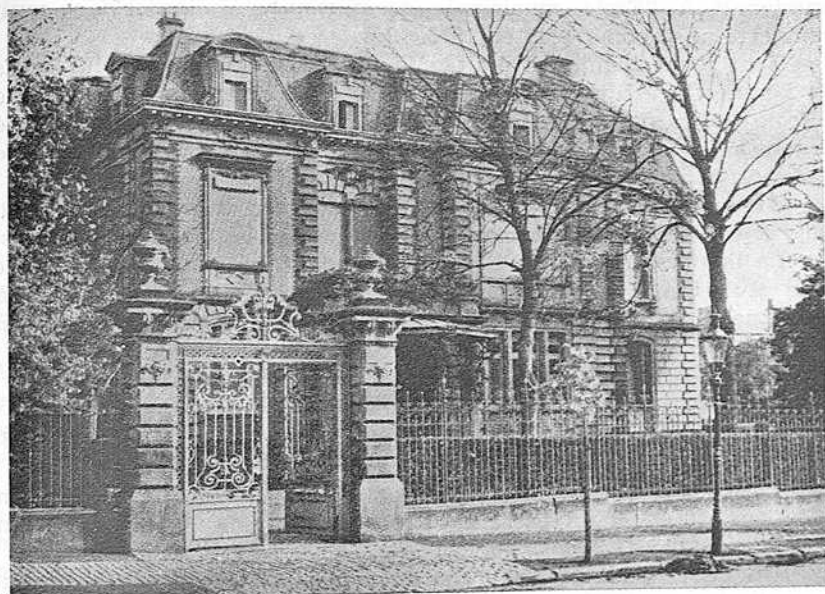

Le chef-d'œuvre de Charles Mullendorff, le n° 10 du boulevard Joseph II.

Furent transformés d'après ses plans : l'Hôtel de Cologne dont *Henrich* était le propriétaire ; le château de Dreibern provenant des *Wellenstein* et appartenant à l'époque qui nous occupe à la comtesse de *Marchetti* ; le Grand Café de la Place d'Armes.

L'inauguration de cet établissement tenu par Léon *Schmit* (22. 12. 1894) fut une sensation pour nos pères. (23) Le carrelage des murs à l'instar des cafés les plus modernes de Paris et la galerie qui devait

*) Le père de Mesdames E. Mayrisch et R. Brasseur possédait un grand chantier de matériaux de construction avec belle demeure à l'emplacement des immeubles entourant le cinéma Capitole, ainsi qu'une scierie dans la rue de Strasbourg, face à la Caisse de maladie régionale.